明治三十九年十一月十日第三種郵便物認可
中華郵政局特准掛號認爲新聞紙類

盛京時報

休刊：自中日大祭日禮拜日之翌日
大正四年陰七月初十日　陽八月二十日
本地　每張銅幣五枚每月七角五
外埠　郵寄每月九角　半年五元全年九元
告白刊例　一行五號字十六字起碼登資一日每行四角登長期刊資面議
發行人　佐藤善雄
編輯人　菊池貞二
印刷人　山本竹松
發行所　奉天大西門外大什字街路北　盛京時報社
電話日二二一番中一六八號

論說

論所得稅（二）

英吉利　創設所得稅者。英吉利宰相畢德氏也。當十八世紀之末葉。拿破侖蹂躪歐洲大陸。英國出師討之。戰費不貲。國庫一空。不知計之所出。畢德氏設一新稅。謂之所得稅。時千七百九十八年也。設立之初。稅率爲百分之五。對於六十磅以下之所得、免除課稅。對於六十磅以上之所得。則按率稅之。至千八百六年。昂其稅率。爲百分之十。對於動產所得。又用溯源法。溯源法者。謂於收入未歸所有者之前。溯其源而徵收課稅也。厥以戰爭終局。廢除所得稅。至千八百四十二年。宰相歇耳因改革財政。致歲入不足。乃復行所得稅制。以三年爲限。稅率對於百五十磅以上之收入。課百分之三而弱。期限既盡。更延長三年。又盡又延長三年。及千八百五十三年。財政部長格蘭斯頓更延長七年。翌年久利米戰爭起。乃二倍其稅率爲百分之七而弱。至千八百五十七年。始復從前之稅率。爲百分之三而弱。七年期滿。仍不能廢止。遂爲永久的財源。千八百六十四年。惟對於百五十磅以下之所得。特降下其稅率而已。現行法又設所得額一部免稅之法。一依千八百七十五年及七十六年之改正。則稅率下至千分之八。對於百磅以上三百磅以下之收入。則扣除八十磅。以其餘額課之。邇來稅率雖次第增高。而免稅法亦隨之而增高焉。此英吉利所得稅之沿革大畧也。

普魯士　普魯士所得稅之特色。在設等級而採累進率。其初設所得稅。爲千八百五十一年之事。先是普魯士有等級稅。所得稅爲其一部。至千八百七十三年所得額。四百二十馬克以下。則免除。至等級稅。自四百二十馬克以上。三千馬克以下。分爲十二級。課最低三馬克以上最高七十二馬克之等級稅。三千馬克以上之所得。分爲四十級。屬於各等級之所得。則課最低額之百分之三。（例如三千馬克以上三千六百馬克以下之所得。凡爲同一等級。則均課以九十馬克。三千六百馬克以上四千二百馬克以下之所得。凡爲同一等級。則課以百零八馬克）。厥後自千八百八十一年至八十三年之更改。以等級稅編入所得稅中。此普魯所得稅之沿革士大畧也。

奧斯馬加　奧斯馬加之所得稅。於十九世紀初規設之。千八百廿九年。曾經廢止。至千八百四十九年再興。其後屢加改正。最後修正於千八百九十六年者爲現行法。其法對六百福鹿林以下之所得。則免除課稅。自是而上準累進率。六百福鹿林以上。六百廿五福鹿林以下。課三福鹿林。爲千分之六。依次遞增。至四萬六千福鹿林以上。四萬八千福鹿林以下。則課千八百六十福鹿林。爲百分之四。至四萬八千福鹿林以上十萬福鹿林以下所得額。每二千福鹿林。增課百福鹿林。更至十五萬福鹿林以上所得額。每增五千福鹿林。則增課二百五十福鹿林。此奧斯馬加所得稅之沿革大畧也。

魯西塔尼亞號被擊沉後之慘況

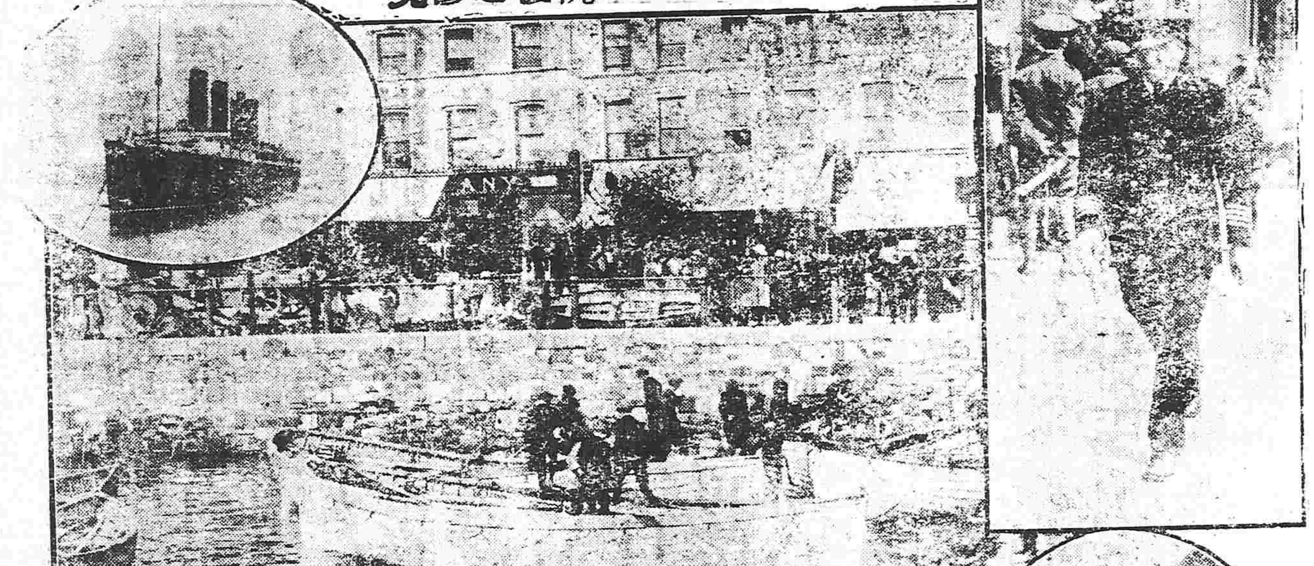

雜錄

太陽曆與太陰曆

（一）曆之分類　現在各國所用之曆可大別爲二種。一太陽曆。一太陰曆。太陽曆者以太陽之運行爲基礎而定出者。太陰曆則以月之運行盈虧爲本。原太陽曆又分爲二種。曰久里曆。曰古勒苛曆。太陰曆亦分爲二種。曰中國曆。曰回教曆。故現今之曆實僅四種。

（二）所行之區域　四種曆中。久里曆行於俄國及其他希臘教之各邦。古勒苛曆則普通畧稱爲陽曆者。始行於意大利法蘭西。繼至德美英瑞諸國。因其曆法最便。各文明國均次第仿用。日本於明治六年。亦改用此曆。我國亦於民國元年更用之。中國曆則一般稱爲陰曆。昔時通行於東洋各邦。現雖陸續改用古勒苛曆。然事實上尙有用之者。我國殆尤甚。回教曆行於土耳其亞剌比亞波斯及其他信回教之國。

（三）曆之相比　此四種曆之組織法各異。故同一時刻在各曆。其日與月數均不同。甲曆之正月一日。常於乙曆之二月某日。今試取各曆之本年一月一日。對比之如下。

（甲）久里曆一九一五年一月一日爲古勒苛曆一九一五年一月十四日中國曆甲寅歲十一月二十九日回教曆一三三三年二月二十七日

（乙）古勒苛曆一九一五年一月一日爲久里曆一九一四年十二月十九日中國曆甲寅歲十一月十六日回教曆一三三三年二月十四日

（丙）中國曆乙卯歲正月初一日爲久里曆一九一五年二月一日古勒苛曆一九一五年二月十四日回教曆一三三三年三月二十九日

（丁）回教曆一三三四年一月一日爲久里曆一九一五年十月二十七日古勒苛曆一九一五年十一月九日中國曆乙卯歲十月初三日

（四）曆之單位　欲言曆須先定時之單位。古時之單位均發見在曆書之先。當文化初開之際。吾祖遂定出日之長短。既而定日之意義。最後乃有月種單位。其定年也。因地球表面上每有溫暑暖之變化。而此種變化有順序。故吾祖先見此。因起春夏秋冬之觀念。於是定春夏秋冬。四季而稱四季爲一年。此年之由來也。年之爲單位。爲時太長。於人生日用頗不便。故吾祖先又思立一較短之單位以輔助之。嘗時見太陽有出入生晝夜之變化。此變化亦循環不已。亦有順序。因而生晝夜之觀念（未完）

短篇小說　璧合珠還（二）　鍔石

一人斂容曰。此地衆美所歸。群芳所集。其亦知美人即花神。出世爲美人。離世爲花神也乎。蓋柴關畫掩。縱無小玉來敲。而蓉苑春開。竟使飛瓊下詣。鸞翩成行。鸞笙作隊。現在之城郭十二樓臺。訝世外之嬋娟三千粉黛。身如杜尤。許近嫦娥。命占桃花。更依王母。既倍麟脯之宴。復長蛾眉之班。千古奇逢。三生异數。然而芳草相思。王孫惆悵。垂楊惹恨。遊子躑躅。故富貴有羈國之思。即神仙多別離之感。緣皆前定。情非強爲。聊陳淸宴。以祖爾行。復願衆白諸卿妙技。各於今日試之。以代渭城之唱。過此以往。則天上之曲。人間恐不可得聞矣。於是理箏吹笛。檀板玉簫。更番迭奏。歌舞紛沓。大都麗娟綽尤飛鸞輕鳳之儔。盡歡而罷。已而忽覺腹漲。欲如厠。前二女使引至一室。因據一紅桶而遺。覺而穢物汗襟矣。心恥甚。然知所夢之必非無故。姑隱忍待之。向所以不告人者。懼人謂我飾辭而包其羞也。今至宮中。恐符所見。惟人面語言。稍有异趣。既而登溷。亦儼然故處。使吾無當日之夢。不能有今日之事。然無今日之事。又安敢言當日之夢哉。月下老弄人。何狡猾也。夫人言罷。尙書爲之捧腹。既而尙書假歸。築居於西湖之畔。雲尤煙波。凭檻可接。夫人愛蘭手植千百本。衣紬裙紋。皆令繡之。每謂人曰。此花逸韻幽香。自是我輩。後身當倍加珍護。勿使與衆芳伍也。日暖風淸。輒命畫舫泛於西湖萬花叢中。樂而忘倦。既恐有蹤跡者。乃於淸夜易裝。紫衣烏帽。乘白雪駒。侍女數十人。皆綠衫短劍。累騎從行。於時芙蓉秋放。笙歌暮停。鏡水澄鮮。佳月流素。徙倚湖亭。自製新曲。聯袂歌之。聲振林樾。興酣。更令女拔劍起舞。陸離頓挫。與歌聲相應。於是劍光月光花光水光。更相映發。湖中一草一木。皆有歌舞之態。萬舟如蟻。集觀亭外。寂然無譁。翌日爭傳以爲眞仙下降。皆莫知其爲尙書夫人梅氏也。久之。從湖上得畫卷一。旁有題句云。夢裡湖山是也非。向人楊柳自依依。六橋日暮花成雪。腸斷碧油何處歸。悵然神傷。遂不復出。諺云才子佳人姻緣似棧。其信然歟。

火險告白

敢者弊行經理火險已有年矣因今推廣交易起見左添承保　市貨　屋產　家私衣箱　煖房貨物等件凡遇不測立照即章賠償毫無延悞如蒙紳商賜顧者請移玉弊行面議可也至於保棧開列於左

保頭等平房　每壹千元　六元
保二等平房　每壹千元　八元
保頭等房內存貨　每壹千元　十元
保二等房內存貨　每壹千元　十二元

代理　明治火險公司
代理　日本火險公司　共同火險公司
代理　東京火險公司

三井洋行　奉天大西關
電話　中國一一五五號　日本二二號　日本三五番

滿鐵定期船大連出帆廣告

上海行　青島寄港
神戶丸　每星期五（正午開）青島寄港（六、五〇〇噸）（由上海復航時直放大連）
榊丸　每星期三（正午開）上海直行（五、〇〇〇噸）（由上海復航時寄港青島）
以上兩船均設有無線電信機

香港廣東直行
泰陽丸（九月上旬）
泰平丸（八月中旬）
本事務所及在營口遼陽奉天鐵嶺長春各站均可發賣聯絡船車票
兩輪船現均設有無線電報以期通信迅速而謀乘客之便利

南滿州鐵道株式會社　大連埠頭事務所

橫濱正金銀行　奉天支店
奉天城內四平街　電話十二
資本金四千八百萬圓
公積金千九百二十五萬圓
總店　橫濱
支店　神戶　東京　長崎　大阪　倫敦　里昂　紐育　桑港　孟買　布哇　哈爾濱　香港　上海　長春　安東　北京　大連　旅順　營口　遼陽　鐵嶺　天津　漢口

長春東三省中國銀行招考預備員廣告

（一）考試資格　（甲）中學校以上畢業者（乙）各銀錢莊號學習期滿後辦事二年以上者

（二）試驗科目　甲　凡有前條甲項資格者試以下列各科目（一）論說（二）銀行大意（三）銀行簿記（四）珠算（五）抄帳（六）英文隨意　乙　凡有前條乙項資格者試以下列各科目（一）商業書信（二）商業經歷（三）銀行簿記得用中國舊帳（四）珠算（五）抄帳（六）英文隨意

（三）報名手續　凡有以上兩種資格願應考試者自八月十六日起至八月三十一日止前來本行報名並閱詳細章程但報名時須帶繳四寸像片及填具保証履歷等書並繳考費二元如有畢業文憑者亦可於報名時繳驗

（四）試驗日期　於九月初五日（星期日）上午九鐘至下午五鐘在本行考試

東亞之情勢

●喪心病狂者之附和籌安會

自籌安會之計劃發表後各界士紳踴躍加入該會定於二十一日開成立會並擬在各省開設分會克德納博士特為該會著一大篇之論文不日即可發表

●指斥籌安會為謬妄者尚有人在

現有賀振耀者(譯音)上書肅政廳痛論籌安會發起之謬妄力請嚴參該會發起者從嚴懲辦

●日公使回國之期不遠

駐京日使日置益氏擬於本月下旬請假回國所管外交事務由小幡氏暫行代理

●條約施行草案之咨商

民國政府籌定關于滿蒙警察法令及課税詳章已由外交部交日置公使查核聞日置公使將此項草案咨照日政府俟有回電即行答覆 (以上北京專電)

●海軍省預備下次議會提出之要案

日海軍省籌劃海軍之擴充擬在下次議會提出建造超弩級戰艦四艘裝甲巡洋艦四艘及水雷艇潛行艇驅逐艦等多艘之經費計一億三千萬圓之要案 (東京專電)

歐洲大動亂

●德國未來之首相

德皇維廉第二與宰相伯特蔓霍沃賀近時漸形睽離該首相因此不久當提出辭職書所遺首相一席大約前比利時總督比新克接充聞該前比督在伯林之一部分人士中聲望素孚以為該督係剛健不撓之鐵腕政治家當他日媾和會議時有此公在德國實勝於得援軍百萬

●德皇命勃耶的爾為瓦爾索知事

德國勃耶的爾大將本德皇命令充瓦爾索知事該市之時辰亦為德國之時辰按勃耶的爾將軍係昨年十一月間在喀利西亞普塞沙尼地方從軍頗有偉功者

●法軍砲擊聖魯鳴市之效果

法國砲隊破壞德軍之工事並砲擊聖魯鳴市使瓦斯庫轟然炸裂

●土勃交涉遽爾決裂

據索費雅來電云土耳其及勃牙利兩國之交涉談判正在進行中竟形決裂

●塞有承認割讓馬尼頓消息

塞爾維亞承認聯合軍之勸告以戰後割讓馬塞頓於勃牙利為前提有將該地方讓與之意

●德奧軍預備攻擊之戰線

德奧軍目內當攻擊普列斯特里特斯克戰綫

●德艦所攻之地域

德潛航艇此次攻擊巴頓、哈林頓、回杜哈顯、

●英運送船被擊沈沒

英國運送船一隻在伊西安海為德潛航艇所擊沈乘員因此溺斃者七百五十名

●巴爾幹之紛糾可望解決

巴爾幹諸國之糾葛有解決之望惟將來國境恐不免稍加變更 (以上倫敦來電)

●羅馬尼決計將秋收輸運聯合國

據哥邊哈根來電云羅馬尼亞現已決定將今年收成之穀類一併輸運聯合國間德國因此甚失希望

●荷蘭召海軍防護國境

據確實消息云荷蘭國為保護貿易起見刻已召集海軍並將派軍隊駐防國境

●德軍屢遭擊退

特印斯克地方屢有戰鬥德軍在拿禮宇、普克間猛烈攻擊反被俄軍擊退俄軍則將德奧軍於寨特留撩、魯哥間鐵路之攻擊阻止擒獲德兵八百此外諸奎阿爾基斯克方面之德軍亦悉被擊退 (以上俄京來電)

●塞將使勃割讓阿爾班尼亞

塞爾維亞以承認馬塞頓之分割為條件將使勃牙利割阿爾班尼亞 (巴里來電)

大總統令 (八月十七日)

▲策令

義國外部次長王爵史喀雷阿外部總承特瑪爾低拿給予二等嘉禾章財政部秘書中達爾孛西亞外部頭等秘書前駐華參贊博蘭璧夸給予三等嘉禾章此令

●日斯巴尼亞國前駐京使館參贊覽利德給予三等嘉禾章此令

卸任代理澳洲總領事麥錫祥給予四等嘉禾章此令

德國鐵路局車務處總理沙德爾給予四等嘉禾章此令

范其光王景岐均給予四等嘉禾章此令

王良臣加陸軍少將銜此令

專件

中國人在海外之勢力談

▲南洋與中國人之勢力 中國人之移居於南洋群島遠在四百餘年以前即在今日每年由廈門汕頭香港往南洋謀生者約有三十餘萬人此等華僑由馬來半島小呂宋暹羅南安瓜哇司馬特拉坡爾尼阿塞利比士遠至紐基尼亞(澳州)南美北美檀香山南非洲各處力行經營農工商業以扶植其勢力今將中國人在南洋各處之統計列下

暹羅百二十六萬四千七百四十四人
安南二十萬人
海峽殖民地三十六萬九千八百四十三人
馬來半島五十四萬六千四十人
瓜哇二十九萬五千壹百九十三人
司馬特拉十三萬四百五十五人
坡爾尼阿五萬五千五百三十二人
塞利比士壹萬四千百二十壹人
彭加四萬三千七百二十三人
里夭島壹萬八千四百九十一人
其他蘭領諸島五千九百四十四人
德領其他南洋諸島八萬人
緬甸十萬人
非律賓群島二十萬人
澳洲十四萬人
合計三百四十八萬四千七十六人

而此等華僑之中如瓜哇之建源有資財四千萬盾司馬特拉之張鴻南有資財三千萬盾新嘉坡之陸祐有資財三千萬元其勢力之偉大足以想見

▲華僑匯回中國之巨欵 華僑在海外各處年年匯回中國之欵其額頗巨每人每年匯寄之欵雖有多寡不同其滙至厦門者年約二千萬元匯至汕頭者年約二千五百萬元匯至香港廣東者年約壹千二百萬元合計實五千七百萬元而此欵實足以維持中國對外貿易之差資額中國財力之未枯竭者亦正賴此

▲中國人在南洋之銀行 中國人每年往南洋謀生者約三十萬人其總額已有三百五十萬人彼等從事於農工商各業近來華商中漸有集資設立銀行者如四海通銀行資本四百萬元華商銀行資本二百萬元廣益銀行資本二百萬元新廣益銀行資本一百萬元中華有限公司資本壹百萬元故華人在海外之金融機關亦甚發達云

農商部改組農林傳習所

農商部現將農政專門學校改組農林傳習所昨將所有情形呈報政府聽核畧謂明農教稼古設專官欲農林各業之振興自非實地講求廣為傳習不足以資提倡惟現在庫儲奇絀如必另行籌款即永無舉辦之期計惟有就原有預算內設法騰挪酌量捐注以期集事查本部農政專門學校係前農林部以農業行政缺乏人才而設原名農政講習所於元年九月開學設本科速成科各一班至二年四月改定今名速成科即於是年七月畢業現本科於本年七月亦經畢業校內只去歲續招之森林技術班一班因念為政重在實行與其繼續招生廣造專門之選不若先其所急直接派員傳習成效或較易期惟森林班學生來校一年勢難聽其中輟該考選二十四名送金陵大學森林科肄業該校為外人所設辦學素優今春添設林科時本部原允補助經費三千圓茲復加給一千三百四十四圓為該生等學費等用其考試名列在後而願自費前往者亦一律准其咨送以宏造就一面即將農政專門學校改組農林傳習所經費即以該校原有之款撥充並將前項補助之費亦歸該所經費項下支付以資撙節並擬遴派部員曾有恒等分任所長及傳習主任並酌留農政專門學校本科畢業成績優異各生為傳習員吾國民智未開對於農具之改良苗種之選擇肥料之製造林木之培植及獸疫病虫之防除等項素未講加研究茲農林傳習所既經成立則凡關改良農林事項均責成該所實地講求由傳習員分往各鄉以新理良法巡迴講演耕作栽種廣為傳習并於冬期農隙招集農民子弟授以必要之藝能學術以剛普及而樹風聲庶經費無事另籌而農業可期發達如有成効可觀當咨行各省通行照辦云云

三年公債募集之大結束

民國三年內國公債自上年九月初一日開收十二月底截止群情踴躍如額募齊但吾國交通阻絕滙兌不靈雖募額早足而債欵收解動需時日近據該局呈報至本年五月始據各省掃數解清逐項鈎稽完全結算總計原額一千六百萬元溢收額八百萬元外尚有溢額一百四十三萬四千四百八十元此項溢額債欵各國本有攤還購戶之辦法惟中國情形不同且結算與付息之期相距太近實無從容辦理之餘暇故本期付息暫將前項溢額息欵另由財政部籌撥照付仍一面設法將此項溢額債票務於還本期前悉數收回以符法案現查三年內債共募債額銀元二千五百四十三萬四千四百八十元遵條例九四折收銀元二千三百九十萬八千四百十壹元二角又遵付六厘加獎銀元壹百五十二萬六千六十六元四角又扣除第壹期預付利息銀元四十萬六千五百九十五元八角壹分三厘又扣除經手費銀元壹百四十五萬九千七百三十九元二分五厘應收債欵銀元二千五十壹萬六千九元九角六分二厘扣除外省債欵補水銀元六萬五千七百九十四元壹角六分債欵滙費銀元二萬五千八百九十四元壹分八厘實淨收銀元二千四十二萬四千三百二十壹元七角八分四厘先後准財政部咨撥計共銀元二千四十二萬四千三百廿壹元七角八分四厘收撥相抵實無分毫存儲本局為此結束三年內國公債之大畧情形但辦理內債固屬補助財政之良規而締造初基尤恃吾民信用為根本故凡債欵之提撥支用以及還本付息之籌備債票價格之維持息息與信用相關即事事宜求其精確是以所有債欵均照條例由中國交通兩銀行經收另欵專儲凡財政部提撥之欵均係奉大總統批准有案准部咨照始由局通知兩行照數分撥此外無論如何不能動用本年六月三十日[illegible]經第二次期先經會同財政部妥議專員分會商財政廳及中交兩行預為布[illegible]票價格不外將用途推廣以使其[illegible]另設減債基金隨時買收以防其[illegible]已節次籌畫見諸實行總求上昭[illegible]無私下謀閭閻之便利云

大總統與帛黎氏之談話

據法文海防捷報載兩月前有帛黎[illegible]路經北京曾觀見袁大總統現美國[illegible]六號報載有袁大總統與彼之談話[illegible]意如左

余自壹千九百零八年退職後余[illegible]再入政界但壹千九百拾壹年革命[illegible]國家處於擾亂之地位國本動搖於[illegible]為國家起見出而匡救之余出山後[illegible]余力之所及而為之余雖不能謂今[illegible]我職仰順民意而盡力為之耳

所幸余在事三年地方得以平安惟[illegible]以維持中國人民多而土地廣欲於[illegible]時期造就共和國民殊非易易須深[illegible]就之而其關於改良內政則余有一[illegible]策

第一為各處設立學校其目的在啟[illegible]智使人民深知國民所應負之職任[illegible]為山東巡撫及直隸總督時余即注[illegible]育時為鼓勵之美國以拳匪賠欵為[illegible]青年赴美留學費余殊為感激

第二為推廣實業及便利交通美國[illegible]及財政之發達多因交通之便利雖[illegible]現在已有新鐵路之添設余意中國[illegible]愈佳也余意宜調查各處礦產將[illegible]先為開發如此可獲大利中國人民[illegible]耕種為業故尤當注意於農業余曾[illegible]部討論及此並囑其美國之關於農[illegible]譯成漢文以便給農人閱看而增智[illegible]面政府復擬設農學館以便農人得[illegible]學其他農會亦將成立以便研究農[illegible]者中國得美國農學家收集各種良[illegible]花種子以期改良中國棉花之耕種[illegible]見中國對於農業之注意也

至財政問題則上年已有種種之改[illegible]年八月發行內國公債壹千六百萬[illegible]國歷史中所未曾有而人民認購竟[illegible]千一百萬此可見人民愛國思想之[illegible]矣

今年復發行二千四百萬以可靠之[illegible]為擔保英國滙豐銀行並承認代售[illegible]績良好[illegible]果是無可疑也

現在政府收入雖足以開支行政費[illegible]國賠欵及各種借欵然尚不足以推廣[illegible]業借債而用以不能生利息余固不[illegible]蓋因易於耗費也但利用外國資本以[illegible]實業余甚為贊許也蓋此舉非但有利[illegible]經營者且可於國家實業生活獲良好[illegible]果也至中國對外政策簡言之持和平[illegible]誠實主義耳華人猶如美人之抱平和[illegible]義與各國均以誠實待之(下畧)

民國要聞

籌安會加入之踴躍

楊度孫毓筠所發起之籌安大會研究國家永遠根本大計已將宗旨章程公布據聞近日會員之加入者極多每日數十人或百人之譜大致以行政界為最多軍界次之法學界又次之參政又次之商民與新聞記者亦均有加入者云

義務教育之籌辦

教育部擬具之義務教育施行程序以今明年為籌備期間近正草擬章程力謀進行茲錄其計畫中應辦之事項如下(甲)關於規定者(一)修正小學校令(此項已公布)(二)擬定地方學事通則(三)擬訂[illegible]學務委員會及勸學所規程[illegible]上兩項亦呈奉批令[illegible]訂小學基金補金規程(五)擬訂小學校職教員任用待遇及俸給等項規程(六)擬訂地方官吏及與學人員考成法(七)擬定第一項至第六項施行細則(八)修正師範學校規程(九)擬定私立小學認許及代用小學規程(十)擬訂檢定小學教員規程(十一)修正審查教科圖書規程(十二)規定調查學齡兒童辦法(乙)關於調查者(一)調查全國小學校數及已未入學之學童數(二)調查私塾及現有塾師及入塾兒童數(三)調查小學經費數(四)調查現有小學教員數(五)其他關於教育各事項其第一項至第六項由部擬草案呈請教令公布第七項至第十一項由部擬草案呈請核定施行第十二項由部咨商內務部及各地行政長官妥訂辦法呈請核定施行調查事項由部規定表式列具事項規定限[illegible]次咨行各地方行政長官按照辦理云

議頒申令籌備立國大計案

大總統於前兩三日間迭次分召各重要人員及各洋顧問等密詢要政并分令內史官筆錄討論之綱要封存純一齋簽押案聞係確為討論大總統前曾親定立國大計政策之草案並擬月內特開政府會議討論分期籌備之先早頒申令通飭遵行云

張季直游美之挽留

張四先生乃第一流人物中之卓卓者任農商部總又兼任水利局總裁往來南北頗著功勞張四先生猶不盡與政思於水利一端有所發展美國本年開萬國水利議會張乃呈請總統願自赴會議並調查河海工程農墾辦法並請飭撥經費大總統體念老成當批令云該總裁志在壯游殊堪嘉佩惟高年遠道恐不勝航海之勞可電知駐美夏公使代行就會即由該局轉行遵照此批云云張四先生此行遂不能不作罷論想此後張當盡力於本國之水利事宜以報國矣

將軍巡按使分駐之提議

各省將軍巡按使其職務不同故其駐紮地點之選擇亦因之而異將軍駐紮地點以形勢扼要便於控制為宜巡按使駐紮地點以恰當一省之中心利於行政為便民國二年將軍巡按使分駐之議一時極為喧騰而政府當時以大亂方平財政艱窘與當勢難驟為分駐遂決意從緩至今日頃聞政府內部以將軍巡按使同駐一城究非情勢所宜且其中窒礙之處甚多證於年來之經驗已甚瞭然當此大局底定刷新政治之際似可將前議仍設法實行俾臻完善所有將軍巡按使分駐問題近日政府內部又有提議者云

政府釐正田賦之辦法

吾國田賦之制最為凌雜無序不獨甲省之賦與乙省之賦迥有輕重之不同即一縣之中其賦率亦自有高下之不齊往往有一畝之田而徵銀至二錢之多者有一畝之田而徵銀不足四分者現政府擬改良田賦釐正稅率以產額為標準而不以土地之面積為標準即此產額亦並非約畧推測之數而為其平均之確數此等新制由廣西首先實行從調查入手務於三年之內調查完竣確知每年每畝之平均產額其稅率則以產米一擔徵銀一錢產雜糧一擔徵銀六分為準此外一切折扣火耗等等名目概與豁免務使納稅之農夫確知其所納之稅應為若干而使徵收人員無從上下其手自經此次釐正田賦之後將來永以為法不再變更並於調查完竣之後將各處田畝產額公布如田主以為有錯誤不符之處許其於五日之內呈請更正云

選舉限制與褫職人員

各立憲國之選舉制度其所訂之選舉人與被選舉人之資格大抵限制從嚴以防流弊我國此次之立法院選舉法亦從嚴格的規定現正在調查員資格之中其所規定之選舉限制辦法當盡人知之矣獨對於褫職人員是否應受選舉限制尚無明文然既係褫職人員必因劣蹟昭著或罪狀可指若不限制其選舉資格亦足為立法之玷是無待言日前籌備院事務局局長顧鼇呈總統擬具褫職人員分別比照條例應受選舉限制辦法業經大總統批令准

▲防範煽誘災民之飭文（江蘇）

齊巡按使因上海颶風災以後恐有匪徒勾煽災民乘機為患飭行道縣嚴密防範等情已畧誌前報茲錄滬海道尹於奉到齊巡按使電飭後轉行淞滬警察廳及上海縣知事原文照錄如下 四年八月七日奉江蘇巡按使齊電開此次風雨為災迭次情形節經電飭妥為撫恤誠恐不肖之徒藉災煽誘窮民無知致受其愚合亟電飭仰即督飭軍警隊嚴密防範毋稍大意切切等因奉此此次風雨為災深恐匪黨乘機造謠藉端煽惑迭經會商鄭鎮守使妥籌防範現據鄭事宜正在督飭該縣著手進行除看地方情形尚稱安謐除仍嚴密防範並咨行外仰即遵照辦理

▲胡文藻之海外游（湖北）

鄂湖北通信云前財政廳長胡文藻於上月十八號卸篆後逾五日即欲起程回蘇詎張詠霓廳長以交代一事關係最要謂其某項交代清楚其某項留胡云若有某項不清可問前蘇科長陳兆生蓋陳兆生雖已辭職而仍留鄂中也張廳長仍不允謂君如不允我即電部扣留胡不得已又留半月之久始交接清楚去鄂赴滬聞胡赴滬後即往參觀巴那馬賽會將來擬在瓜哇經商永遠不入政界云

▲山東路照常通車（山東）

山東鐵路濰河鐵橋前被洪水沖壞暫行停止通車事宜刻飭快趕築工畢自前日以來業已照常行車云

▲武進同鄉對王純案之傳單（江西）

王純案經地方廳判以死刑後王提起上訴目下高等廳尚未審理乃日昨竟有武進同鄉一種傳單發現於北京題曰王純寃獄歷敘王純寃罪之寃抑地方廳判斷之不公並於李時鐘挾嫌藉藏亦深致微詞其辯辯理由大致謂江冲係三等科員素日深交有賣差之舉必由有密切關係之秘書科長評事新輕信章冲者況都昌稅局並非著名之缺程鵬果出賄二千元未有不求優差而甘此小局之理又謂江冲後來已翻前供法庭竟置之不問尤為不公末又謂判決內容指出疑竇十點確定王純之罪係法庭羅織而成故痛詆審判官吏不應以人命為酬應豪貴之品云云按王純之為人久為社會所深惡此次在江西既犯之案內容如何既在法庭判決果有不當只能依法上訴毋庸干代抱不平亦不能據少數人意見妄發傳單攻擊法庭以褻瀆司法之尊嚴地方廳見此傳單後大為不平以其諷刺太甚擬即提起公訴其傳單上署名為武進同鄉公啓當然由館長負責該館館長係非都肅政使周已審究同鄉中此傳單究出誰氏之手云

▲海雲鐵路大損壞（雲南）

雲南電云法人所造之鐵路即由海防至雲南府者因久雨損破不能開車非修若干月終難復舊損失約銀三百萬元

▲紀普雄夷亂（四川）

客自越嶲歸者談及越嶲之上中下普雄夷近事甚詳誌之如下 普雄之姦西倮廠前係白夷賣出經探者黑夷與之相爭時有衝突聞近日又起暴動姦西廠之駐防警備隊六十名前往彈壓竟被殺斃二十餘名後警隊長索夷人賠償損失每兵一名三百元夷人抗不賠償兩夷既援往往約集衆夷時出擄掠漢人並焚毀村莊五處鄰近之漢人不勝其擾該處警備隊長及地方人民乃紛紛到白泥灣張挺生統領處告急張一面預備鎮壓一面飛報將軍請軍聞即飭張統領相機撫剿張乃於陰歷五月初九日早將南路軍前五營先行開往旋即親自督隊至普雄夷即入境即派員到各夷處宣布中央德威聞夷人近已有就撫之信

如何辦理矣

全國穀物收產額

我國現耕種之田地據最近之調查若照普通豐收其收產數目如下(一)大米二億五千石(乙)小米四億石(丙)小麥四千五百石(二)大豆一億五千五百石(戊)紅糧九千五百石(己)各種雜糧一億二千石綜學十四億六千五百餘石云

法制局現議釐訂法案之概畧

法制局現議起草巡按監督財政司法事務權限條例各草案已畧紀前報今悉該局近日異常忙碌除星期外每日必開會一次討論預備起草及修正各法案茲將現議各件畧誌如下(一)審核宅第稅法及施行法之細則(二)遺產稅條例及細則各草案(三)司法官吏懲戒法草案(四)國家與人民不動登記法規則(五)增輯普通文官懲戒法條例草案其未經列議者尚有數事云

記政府議設荒賑基金

政府因年來各處災變迭見請賑請款應付無窮而小民罹此浩劫流離顛沛蕩析離居政府設法救濟實為當今要圖惟以災廣款微究於事實無濟又以每一地被災即須籌撥賑款以今年而論廣東十萬江西十萬湘省亦因水災請款合而計之為數至巨政府已苦於應付且於截款濟賑又恐牽動預算於是乃設法酌量籌儲以備需用茲聞政府近擬仿照各國辦賑基金成例辦設荒賑基金此舉非但為民生所繫且於國本有關果能竭力進行是亦救濟之一道並聞政府感於近來撥款之需費籌措已決擬先定荒賑基金條例公布施行探悉政府意旨中央每年將以歲入二百分之一充作基金並令各省酌量存儲有謂年須五萬者俾不至遇災紛忙募賑庶於國計民生兩有裨益云

朱學曾將付懲戒

八厘公債案今付再審後審理此案之推事朱學曾受平政院長等查辦已誌前報茲聞平政院等已於日前呈覆內容雖不得聞知惟聞其結果尚無受賄情事但預審此案時人證未齊遽行判決未免草率云云將來必交付懲戒也

許世英辭職未准

許世英氏自任閩巡按一切設施遭福建鄉紳黨之反對而新派人物則極贊成當局亦頗信任故總統有極能作事之譽祇以得罪巨室故招此次參案王祖同奉命查辦尚未覆命前日許氏有辭職之電到京詞極懇切總統未予批准聞批令中有該使正在查辦未便辭職等語恐許之去就仍俟水清石見也

財政部希望明年之財政

財政部本年下半年預算已經籌畫足額明年預算未免仍有虧短預計明年施行之新稅則如遺產捐繼承稅 推行印花稅 實行官吏所得稅 增加奢華品稅 施行宅地稅 鹽商協濟等項均係大宗國庫收入無論如何必可彌補虧短之款云

張廣建堅請辭職

甘肅巡按使張廣建氏經肅政史兩次彈劾後久萌去志後經大總統一再慰留始行開議乃昨得政界確息張氏最近又有一電致政府堅請辭職並稱政府如不允其請則請先行派員署理已則來京覲見當有面陳事宜云云尚未悉政府如何答復

全國師範校長會議議案

全國師範校長會議已於十三日開成立會十四日開第一次常會其議事日程所列議案如左

▲教育總長諮詢案第一案 國民人格教育與生活教育最為重要師範教育即所以陶鑄國民宜以此二者為中心不得有所偏倚欲貫達此旨應行若何方法

▲第二案 師範學校讀經方法問題

▲第三案 師範教育之責在本校者半在附屬小學者半必附屬小學確有模範之價值而後教生練習方能獲益附屬小學臻於模範之地當何規畫通行

擬設採金分局之省分

採金局總督辦現擬依據採金局暫行章程第九條之規定設分局四處第一係黑龍江係四川一係安徽其餘一處恐

八厘公債案最近之詳聞

八厘公債案自財政部平政院呈復已奉大總統批令著財政部將原列對收支報告冊暨省庫收支報告冊原省由現任將軍巡按使按款鉤稽審核覆語茲與財政部於奉令之[illegible]應依照報部之各項清冊一一檢齊江蘇將軍巡按使遵令審核此乃大特交之件應即照辦[illegible]詳細以[illegible]之期當不致久為云云

八厘公債一案自肅政史糾參之後原參發回再審外并將肅政史原參節交平政 周院長及王庭長業辦平政院正在查[illegible]中而肅政部平政封呈又上大總統交財政部平政同查此案日前已經呈復其查復及大總統批令俱見前報惟大理院推事平賄舞弊一款情節複雜此案雖交查在前而呈復在後平政院已將朱學曾被參情節詳細由周樹模董鴻禕會銜呈請一體具呈大總統其呈復之內容在未公布固無從探悉惟聞平政院對於朱受賄舞弊一節已經呈斯查無實據等語推事審理此近日草率從事其情節實屬百喙難辭至於應如何議處[illegible]裁判等語此呈聞已於日[illegible]內當有明文公布矣 平政院會復此案之結果朱學曾當免於[illegible]處[illegible]政府擬於[illegible]內即[illegible]次須有懲戒法官之暫行辦法[illegible]交付高等文官懲戒委員會議處[illegible]平政院與大理院之權限問題易起[illegible]此 八厘公債一案平政院主張[illegible]理院決定免訴兩院意見之衝突[illegible]烈政府有鑒於此擬將兩院權限[illegible]斷不相侵犯以免將來再有衝突[illegible]爾政府特召平政院周院長與司[illegible]總長會商此事並交法制局擬訂[illegible]限以資遵守云云

小說

離鸞餘恨（十九）

你老人家　這是志哥十年以前照的像形容神采　與現在並無大異　梁氏取而視之　笑道　志兒志兒　兩家血食　惟剩汝身　後顧茫茫　實不知有如何之結果　奏凱而還　固所至幸萬一不幸　則我與汝之身後　將以誰　說罷不由觸動傷心　潸々淚下姑娘當時也止不住隨之而泣　待了一會兒　韵湘勉強止住淚痕　勸道　嬸母不要傷心啦　我拿這個像片兒來倒招起你老人家的傷心來了　實在是我的不對了　梁氏聞言　向姑娘說道孩兒你不要說這話呀　我們妯娌間還就使着你　給我們解悶哪　韻湘當時取過手巾　給梁氏擦淚　梁氏略展愁眉　韻湘道　我們娘兒兩個　可以去看看伯母去了　梁氏點頭　遂又向姑娘說道　我們老家裡　久無音信也不知家中近情怎麼樣　韻湘道　我父親不用說了　就是我雙哥哥　筆底下也太懶了　不然既知道志哥哥在外頭出征　即不親至羊城　來省視二母也當修書問安　怎麼連一封信也不寄來　也太無禮了　梁氏不由歎了口氣道　說的是啊　我看近日的景况愁我的景象　日見蕭條　毫無絲毫興旺之象　長此以往　必更有不堪設想者　韵湘道　叔母凡事皆從樂觀上着想　從樂觀上着想　則自覺有興趣若純從悲觀上一面思量　便覺無處不失意　即就志哥從戎之事而論　更不可抱悲極之觀念　設能進一層推想則立功立業　奏凱而旋　其榮幸爲何如　梁氏聞言　也明知韵湘　故意往寬處排解　遂連連點頭　當時遂偕同姑娘　來見古氏　時古氏方睡醒　正在喝粥　見梁氏及韻湘走進　即欲起身迎迓　梁氏急上前攔住　因詢病勢如何　古氏道　妹本無病　偶爾着了一點風兒　遂致感冒　梁氏道　方才聽了頭　到我屋裡去了　提說姐姐不舒怛　何妨請一個醫士來看看　古氏道　那倒不用了　小題大做　太費事了　梁氏道　諱疾忌醫不好　無論姐姐病的怎麼樣　總以診治爲是　古氏不忍拂梁氏之意　遂即点頭應允　梁氏遂打發人將醫士請來　醫士當時將脈診完　說道　此病由積鬱與積鬱而成　胚胎已久　非早晚之間所能告痊若能寬懷自慰　病魔尙易袪除　否則殊爲棘手　梁氏點頭　醫士又道病者不宜多眠亦能致疾　常以疏散爲要　當即立方而去　此後調湯進藥之事　則專歸韵湘一人管理　晚間並與古氏同宿　時時伺候　暫且不提

再說粵中自黃花崗一役之後　地方已大受影響　群匪四起　民生艱難搶掠之事　層見迭出　雖有軍警一時亦禍之不盡　一日晚間　韵湘正在睡夢之中　忽聞門外有奇怪的聲音不由驚起　側耳細聽　聲音狠大我不覺大吃一驚　遂打算將古氏叫醒不想古氏自吃藥之後　其病益重韵湘呼之不應　姑娘着急　上前推了幾推　更亂說起夢話來了　正在張皇之際　忽聽呼嘯之聲益近　自己直吓的手足無措　方要開門出去叫人　忽聽屋子後頭有開門的聲音　姑娘急問誰呀　就聽有人答言　說强盗來了姑娘細聽那人說話聲音　知爲梁氏驚極欲讓　不及披衣　穿着睡衣　就跑走來了　剛一開門　梁氏已到面前形色倉皇　未及一言　先遞給姑娘一個小包兒　說强盗來了　你赶緊拿着這個東西　躲在後花園草地之內其餘事全有我哪　姑娘見事情危急不暇細問　遂慌々張々　跑出門去梁氏來到古氏屋內　見古氏爲衆聲所擾　已稍覺驚醒　梁氏恐其受驚　遂暫不告之　轉眼之間　各賊已紛紛闖進　梁氏故作驚惶之狀　爲首者持刀在手　指梁氏喝道　你家的家財　同藏在那裡了　赶緊獻出　即可饒你等一家性命　要不然　別說我刀下不留情　梁氏顫聲答道　壯士恕罪　我們孤女寡婦　僅賴針黹度日　一日三餐尙且不足　豈尙有餘資　屋中所有物品　請壯士隨便搬　此外別無東西爲首的賊人　大聲喝道　（未完）

介紹新刊書籍及惠贈書籍欄

▲講談俱樂部　第五卷九月號
發行所　東京市本鄉區駒込坂下町四十八番地　講談社

▲實業之世界　八月十五日號
發行所　東京市麴町區有樂町一丁目四番地　其社

▲日本及日本人　第六六一號
發行所　東京市神田町區鎌倉町三番地　政教社

▲呼吸體操　（全）
發行所　東京市麴町區隼町四番地　川流堂

在日本大小各學生全是喜用M牌球兒

M牌橡皮球是品質善良價值從廉所以各界歡迎
發賣元　大阪廣場町四　飯田商店

君軟弱乎

四川綏定傅元圓教師嘗親自經歷足證是丸已嘗治愈數千萬人在天下各處之患精神憊之未老先衰步履維艱諸症並無他藥能與韋廉士大醫生紅色補丸之上也且傅教師自已服用此丸得獲精力原復之後更以此天下馳名之丸治愈家中二孩其一遺精其一遺溺請觀來函如左云前年余因遠遊力氣衰憊精神頓減步履維艱勉行半里遂覺腿痛不能服用韋廉士紅色補丸精力復原

又家中有二小孩一十有五歲遺精數月服藥勿効一十二歲累年遺溺俱給以紅色補丸均荷全愈

請以韋廉士紅色補丸治爾自已之疾按每瓶所包裹之仿單服法而服之立覺精神驟振不會再患個人週身異常暢適矣且此丸婦女服用功效相同能瘦月經不調虛弱血虧各症專治　血薄氣衰　諸虛百損　房事無能　胃失消化　風濕骨痛　以及瘰癧各疾蹇熱瘧瘧等患是也

凡經售西藥者均有出售或直向上海四川路韋廉士醫生藥局

每一瓶英洋一元五角每六瓶英洋八元郵力在內

口氣穢濁　令人厭惡

韋廉士紅色清導丸能治此症之病源因是丸專療大便閉結肝火上升頭暈腦痛眼目暈花且免腹瀉痢疾等患功力平和出自天然凡經售西藥者均有出售或直向上海四川路八十四號韋廉士醫生藥局每一瓶英洋六角郵力在內且取用郵票

美哉！美哉！

双美人牙粉（クラブ）

能使齒如水晶　回

配合二十余種之貴重原料製成有煉製粉製二種其品質優秀有効驗乃在牙刷之毛端少許而用之則能保護牙齒永久堅固

双美人化粧品　總經理　安東縣　福增洋行

各處洋貨舖藥房均有寄售

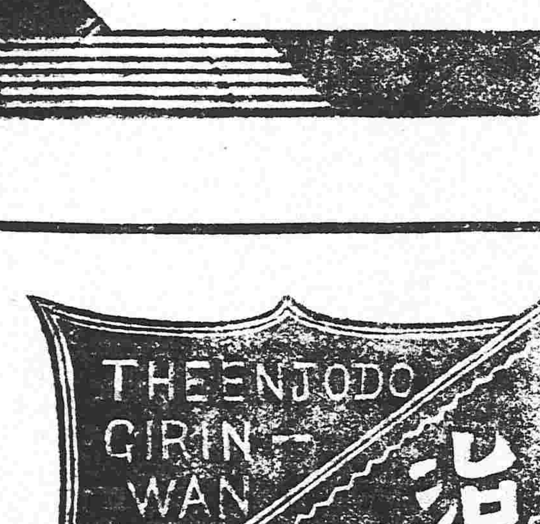

節季已至時疫流還舊疾羅淋之人嘗過朝夕作寒者有犯症者難治淋丸一藥靈効卓著服之當能治淋疾即愈并能防舊病未發如欲購者認明商標到處設有代售舖若無代售處可直函知舖務必將藥即寄郵局寄去郵費分文不取

奉天鐘樓南大街路東　長春城內　延壽堂大藥房

毫無異味之最上品

奉天老萬德堂中外馳名

本堂開設大南門裡藥業經醫學立案文號北京總[illegible]提准立案民政部註冊

▲**世傳參茸百效丸**　此丸治先天不足身體微弱氣虧後天虧損腰腿疼痛淫慾過度夢遺滑精陽痿不舉精冷精清不能種子等症每盒一元兩角大盒五元

▲**秘製止嗽一點丹**　此丹專治肺經虛弱勞傷咳嗽痰喘咳痰帶血等症每付六角每封五元

▲**崇門參茸虎骨酒**　此酒專治筋骨麻木腰腿疼痛半身不遂口眼歪斜腹內寒積疼痛不止等症每瓶四角每大瓶二元五角外城大瓶三元小瓶伍角

▲**神效婦科補血丹**　此丹專治婦女諸般虛症勞傷咳嗽午後發燒兩脇膨脹經水不調赤白帶下崩漏不止腰腿疼痛子宮虛冷經閉不通不孕等症如服此丹無不奇效益調血通經能補子之靈藥也每盒壹圓貳角大盒五圓

▲**平胃安痛化積丸**　此丸專治男婦胃不舒氣滯疼痛五積六聚心寒氣逆如服此丸善能理氣暖寒開瘀化積其痛立止每服伍角每封四圓

▲**癬疥兩種龍金水**　此水早以馳名專治諸般癬疥無論輕重一擦斷根永不再犯每瓶五角

▲**頂上虎骨熊油膏**　此膏專貼筋骨疼痛腰腿疼痛腹內寒氣瘧瀉等症每貼三角每大貼五角

▲**秘製五寶淨毒丹**　此丹專治五淋白濁楊梅下疳魚口便毒等症每合六角以上諸藥言無二價

◀各省寶藥處▶

卜魁豐泰福　哈爾濱義昌信　復州永發祥　輝南廳天興東　吉林振興隆　盤石縣福陞魁　朝陽鎮東慶長　金州復興長　西安縣永興發　西豐縣永豐厚　東平縣三文達　新民縣協玉號　長春縣德盛和　柳河縣義興成　三城子六合號　直臺復慶昌

海倫府祥發東　綏化府廣源東　海龍府雙合興　呼蘭府同昌永　洮南府福順興　通化縣德盛齋閣　法庫門忠興號　卜魁扎蘭鴻濟　普蘭店天益成　鎮安縣世興德　廣寧世興永　牛拉門德興永　錦府景隆茂　懷仁縣興德東　新城府世昌西　劉二堡復興隆

大連滙茂盛　昌圖府萬發合　開原慶聚昌　奉化鮑茂齋　鐵嶺天興亨　遼陽福春興　海城福盛慶　堂牛莊大成福　蓋州口廣成　三義信合成　莊河德隆棧　大孤山長豐德　安東縣東益增遠　鳳凰城益增源　本溪縣東豐和

廣告

小兒良藥
樋屋奇應丸

專治
きつけ　かん
夜なき　癇痛
むし　ねつ
虫發熱

樋屋奇應丸本舖
大阪天滿橋

胃健

而後消化[illegible]身体非体壯[illegible]
腸自[illegible]之体力
[illegible]

胃活
胃病良藥

定價　胃活壹圓　六十五錢　三十五錢　十錢
胃活錠一圓　平錢　廿錢　各藥店皆有
本舖　大阪南久寶寺町二　山田安民藥房
東京本銀町　山田安民藥房

今治水

雖齒痛致哭涕若此
如速点今治水立即
可變泣爲喜

本今治水以藥島村醫學博士之有効証明實立療立愈最良無比之齒痛藥也

◎外國[illegible]上之消毒[illegible]子一瓶僅合日金一角[illegible]世界[illegible]最有非常便利故用過本劑者無不贊揚其靈効矣

賣價日金一角　中瓶二角　大瓶三角
全國各藥店均有代售

發售處　大阪　丹平商會　東京

效驗

一服仁丹忽覺心神爽快即開胃消食解毒通竅且能防四時邪熱惡疫諸症於未萌並補先天之不足等之靈效多大難醫癀適故不論居家行旅常備以應急需爲要

●樂其生保其壽

仁丹是救世之活寶
如常服用靈藥仁丹
四[illegible]然爽快無限
暢於四支發於事業
轉弱爲強移禍招福

仁丹眞是可稱
人生富貴長命之門！

▲此優美裝鏡藥盒　如購仁丹五十錢　包無償添呈一個

縁木求魚

凡人世之可懼者莫甚於疾病焉　即花柳病與肺結核酒毒稱之曰三大毒　甚至有以花柳病爲亡國病者　一染此症則纏綿不愈其病勢一進一退　此伏彼起　竟至有生命之虞　若當花柳病即淋毒梅毒下疳等症未全治之時　男女結婚或於結婚後新婦由其夫傳染者　桃頰梨脣變爲蒼白時々發熱　常易倦怠　尿溺促迫　腰圍疼痛　尿中混血　劇痛不眠　永失家庭之快樂　遂致絕嗣之不幸　若於初萌之時　服用良藥　養生得宜尙可以治愈　否則變爲子宮內膜炎爲腹膜炎　爲卵巢其極至不可起豈不懼哉　抑花柳病者　實由逍遙快樂之境而來　其種有三　曰淋毒曰梅毒曰下疳　其病原不同病菌亦自有異　故非深研究其病理而用于殺盡毒菌最適當之藥劑　雖良藥或新藥之有效能者　而遂不可以奏其効也　玆將此三種病症　署陳大概如下　第一淋病　大抵於受染之二日或七日後　始即發徵　其初尿道口微覺癢痛　尿意促迫　而不甚快通　漸洩膿汁頭痛眩暈　夜難安眠　身体發熱　食慾不進　至夜間疼痛殊甚　有時遺精　尿溺澁滯　混以血液　痛苦難耐　而病毒漸深入尿道　疼痛雖減　然淋毒已入膀胱　一點鐘間尿溺至十數回之多　而覺尿後尙有遺溜在內　強而放溺　則多洩血液　是爲慢性膀胱加答兒　極難根治之症也　第二梅毒　俗稱楊梅大瘡　大抵於受染之廿五六日後　其感染之部（即男女陰部）發生小瘡　漸々增大　泄膿　遂爲潰瘍被此瘡略愈　病毒已蔓延全体　背胸手足等處　發生無數紅疹　初小如粟粒　漸漸增大　惟此疹絕無疼痛　經數星期　自然治愈　然病毒深入体內　無論頭髮　即如眉毛陰毛　亦皆脫落　頭痛眩暈　及手足骨節　處々疼痛　心神倦怠　飲食無味　夜不安眠　聲音枯嗄　食難嚥下　甚則延發痔疾　行步困難　自不知其爲何病　悶々惱々　殆難主持　而病毒日益蔓延　發于目則盲　發于耳則聾　鼻梁崩壞　腸莖腐落　不止自失其生命　即貽禍於子孫　可不寒心哉　故凡受此症者　務須於其初期　服用良藥　拔絕病根　至爲緊要　諸君如以吾言爲瞞人的告白　付之一笑置而不顧　則必貽終身之禍根　他日噬臍而悔總無及矣　第三下疳　大抵于受染後二三日　陰部發生潰瘍　多出膿汁　疼痛激甚　而股間生瘰塊　漸々膨起色赤　步行之際　痛苦難耐　遂皮破出膿　瘡多　肉中生一大空孔　當此時　患者非穩臥養生服用良藥　則必至貽終生之禍也

以上所說　係花柳症之大概　諸君不幸尙一染此症　則務須速服良藥　專心養生　以芟絕其毒根　爲要　抑花柳症各由其徵菌而感染之　如前所述　而能滅盡此等徵菌而芟絕其毒根者　莫若哈郎氏創見之哈郎清血補身丸及哈郎淋濁丸　哈郎氏係德國花柳病專門大醫　關於花柳諸症　研究多年　遂發見滅絕徵菌之一大良藥　試之花柳患者　百發百中　效驗如神　其中哈郎淋濁丸於淋症最有效驗　能殺淋菌　除痛通尿　兼能減紅腫至極難治之症　一服此藥　則患苦如拭　哈郎淸血補身丸　於梅毒下疳慢性淋症　最有效驗　其性具有猛烈殺菌力　一服此藥　則能驅除頑固無比之徵菌　永絕其毒根　決不有再發之虞　斷々乎無庸疑矣　從來坊間所售之花柳藥　或謂淋症之藥可以兼治梅毒　下疳諸症　然淋症梅毒下疳等症　其病原各異　其藥自有適與不適　即淋症自有淋症之藥　梅毒下疳自有梅毒下疳之藥　非各適其病症　不能奏効　此理之易覩者也　若以淋症之藥求治梅毒　猶如**緣木求魚**斷不可得也　故一染花柳症者　必須按其症狀　以求適當之藥　即如急性淋症　則服用哈郎淋濁丸　梅毒下疳及慢性淋症　則服用哈郎清血補身丸　是爲至要　且夫花柳病者　不以獨治我身之病　兼宜治妻妾之病　假令我身得能治愈　而其妻妾未治愈　其毒復發　務宜一家協力以驅除此毒根也　又花柳症有稱混合傳染者　即如妓女娼婦　朝接甲客　暮接乙客或受染淋症或受染梅毒　即其体中受有梅毒與淋症相混合之毒菌　當此時有丙客與妓相交接則染受此兩症混合之毒菌　梅毒纔愈　則淋症隨起　淋症纔愈　梅毒隨起　在此等[illegible]者　務須將哈郎淋濁丸及哈郎清血補身丸一併服用　即每食前服用哈郎淋濁丸　每食後服用哈郎淸血補身丸　兼以身体安靜　患部清潔　加意調攝　連服日久　雖[illegible]治之重症　全治如神　決無再發之虞矣　近時本劑聲名隆々日起　間有冒濫假藥魚目混珠　祈賜顧者千萬認明哈郎二字及順和堂藥房字樣　庶乎無誤矣

哈郎淋濁丸　大瓶大洋二元　中瓶大洋一元二角　小瓶大洋六角
哈郎清血補身丸　大瓶大洋二元　每打洋二拾元　小瓶大洋一元二角
發賣本舖大阪市淸水谷順和堂大藥房　各埠大藥房均有代售

代售處
奉天西平街　大德生大藥房　長春北門裡　興亞大藥房
長春北門裡　德盛和　新民府　昌平堂藥房
安東縣市場通　井上誠昌堂　遼陽[illegible]字街　天錦成
吉林城內　五洲大藥房　營口永世街　長壽堂藥房
營口二道街　中西大藥房　營口元神廟　益盛德
[illegible]　同合義　[illegible]　三豐洋行

東三省新聞

▲奉天▼

●上將軍創辦屯田誌聞

洮南遼源一帶與東蒙古毗連沃野千里尙多未墾地畝昨據軍署人云鎭安上將軍張波老境與中央政府商准在該地創行屯田制度寓兵於農冀以開闢地利而便鞏固國防其屯田方法悉已定妥現正募集陸軍及巡防各隊之退伍兵丁往洮遼一帶地方不久即可着手開辦云（冠）

●東三省改爲特別省區之要綱

東三省改建特別省區已經決定茲由政事堂提前起草聞其中特別大綱分四項　一爲官制之特定與變通　一爲軍民長官之移駐　一爲警察法令之特編　一爲裁判機關與手續之變動要均爲便利內政外交起見大約在此月內即可決定施行云（切）

●馬鎭守使謝給獎章

東邊馬鵬溪鎭守使月之十日恭膺大總統策令給予二等嘉禾章例應了覲申謝祗以東邊一帶匪患未清又復繼之以災黎徧地□□壓軍關重要一時未克遠離是以具情電請張貞午按使轉陳中央云（志）

●營口添設水上警察

張貞午按使以營口爲東省水陸要衝船舶往來甚夥水上警察尙未成立殊屬缺點聞擬將舊有之河巡隊改組爲水上警察其隊長一席即保荐商安奉局長廖楚材充任云（仲）

●桓仁警長易人

張貞午按使以桓仁前次失陷雖由匪勢猖獗若果認眞防範何由至於糜爛是以將費光國知事撤委於前復查該縣警長陳榮煊身膺防務竟任盜匪蹂躪衆花跌甚痛恨當局委王澄原膺營口警科員經營道尹日

前來省力薦遂有是命云（志）

●新民改修河道

張貞午按使以新民近年來迭被水災非改修河道終不能免除水患且於京奉路之運轉亦多窒礙故特派員查勘地形詳請交通部改修河道以爲正本清源之計刻已由該部派來英工程師一名督工千餘人與工晝夜從事修理聞尙須兩月後方可竣工云（仲）

●避難進省

新民縣此次之災爲前數年所未有該地難民雖經官憲設法賑濟然杯水車薪未能普及故仍有多數難民顚沛流離相率而遷徙至省垣者數日來頗覺不少或數十人或百餘人不等均經該邑旅奉同鄉爲之設法安置以免困苦云（確）

●測勘營口要塞地點

鎭安上將軍張今頗氏前曾電請政府在錦營間修築要塞以固國防日前由參謀陸軍兩部特派簽事曾家璞王欽技師東瀋等來奉赴營實地勘測並聞錦營鎭守使將來亦當駐在營口云（仲）

●電飭豫防匪患

張貞午按使以巨匪藍六據聞率黨羽七十餘人由本溪竄擾遼陽東境無論是否屬實該縣既與本邑毗連不可不防是以電飭霍耘奚知事速督團警一體加意防勦以杜禍患而資保衛云（乃）

●蠶桑學校考試詳誌

女子蠶桑學校招考新生於月之十六日在大東關中國醫學研究所舉行試驗計投到者一百餘名內分試場三處第一第二兩試場爲本科生第三試場爲別科生本科生國文題爲女子宜注重蠶業說算術題分四（一）加減乘除合問（二）諸等（三）命分（四）比例別科生國文題爲實業關利源說算術題亦分四項（一）加法（二）減試員爲該校校長

小學校長潘景堯兩君又爲防弊起見特請第一女子小學校長李蘊璞教員陶淑鳳第二女子小學校崇節文及女師範附設小學校長何女士教員朱雅君等蒞校監試以免各該校諸生前往考試云（未）

●米珠薪桂

月前霪雨連綿各屬迭報水災一般作糧米營業者均乘此高抬市價如秫米未雨前每斗一元今則漲至一元二角秫稭先前每百捆三元二三現增至五元一二當此青黃不接之際如此米珠薪桂一般貧民之生活頗形艱窘爲民上者奈何不思（冠）

●嚴防監獄

高等審檢兩廳長鑒於吉林越獄及東平炸獄案之發生以爲其中頗係有匪徒勾感圖謀不規情形若不嚴加防範爲患何堪設想當通飭各屬監獄一体添招看守兵以資防衛倘有不測唯該管官吏是問（仲）

●批准獎勵團總

按署前據鐵嶺縣陳漱六知事報告該縣南三區保衛團常清逆先後弋獲首盜辭古元洪輔深等盜案訊明强擄不諱而洪盜尤與兎子閣王節次率匪殺人捐搶實爲窮兇極惡罪不容誅現已法辦若不予以獎勵殊弗足以示鼓舞而策將來等因是以按使批覆查閱職名核獎並分各屬轉飭一體知照云（志）

●袁警長之條陳稟獎

按署據遼陽警長袁保眞稟陳對於該城警政之條陳大爲張貞午按使所嘉獎聞已通各屬仿行採其條陳如下（一）嚴申煙禁（二）以重烟政（二）聯絡警團以除匪患（三）清查城鄉戶口以澄盜源（四）加添東語譯員以免隔閡（五）巡查阡陌以防途劫（六）整飭警官警士以期起色云云（乃）

●愼重登記之通飭

登記一事業由高等廳通飭各屬縣實行開辦惟開辦伊始所有一切手續自不能不愼重將事以防弊竇聞高等廳昨復分行各屬署謂凡登記時持有一切契約者務須令各享有權利人偕同村正四鄰証佐具結給證書等因足見規畫周緻細大不捐惟未免太覺々過慮矣（乃）

▲海城▼

●廷知事由省回署

廷知事日前因公晉省面稟上峯核示辦法現已公畢於十九日正午十二時乘南滿瀛車抵

●募集賑捐

縣署廷知事日前會同巡防營管帶官李獻卿君籌議海境西北各鄉慘被水災辦法以爲當此民不聊生之際若不設法賑撫災民流離恐致意外爰議募集賑捐以濟災黎遂發出捐簿經李獻卿君躬親勸募並由鎭鄉士紳相助勸捐想不難集腋成裘積爲巨欵賑恤災民得慶更生焉●

▲營口▼

●趙局長辭差他適

近年以來凡營謀差缺者莫不以鹽務爲獲利淵藪獨本埠鹽緝私局局長趙君壽山處流俗之中而卓越乎流俗不第破除積習且於鹽政改良進行方針多所表見從實際上觀之趙君廣交游自到差迄今賠欵數百元各鹽商會等以該局長淸潔廉明兩袖風淸特此恭送匾額一方以彰大德而勵末俗趙君現已奉保免吉省知事遂即辭差照准不日將卸篆起行晉京考詢云

●禁買空賣空

本埠遼瀋道尹公署現奉巡按使准財政部咨開以買賣空原屬不爲無益但近年來以此爲賭博未免於市面大受影響此後宜將爐銀限定價格不准爐房任意漲落長此以往可望俱獲幸福如東三省官帖以七吊收回而經二三月後市面圜法仍形紊亂其原因係以賤價售出勢必落至十吊上下似此情形無以取信於人爲此飭仰該道尹嚴禁買空賣空非有殷實商戶不准預定期貨該道尹業已轉飭所屬商務會一体遵照矣

●張隊長被控再誌

本埠偵緝隊隊長張仲三因學後要求賄賂經龜頭周世五詰控張氏小有才能手筆靈活善于彌縫然事實所在豈能掩盡衆人之耳目周世五以稟控業經數日尙未發表恐其爲人情所關遂將該案湮沒現又在法廳起訴要求張氏對質以洗戴

盆之寃云

▲蓋平▼

●警兵輪流教練

李禹銘警長查蓋平警兵於操法均欠研究城中且如是分局更不問可知若不從事教練殊不足以重警政而造人材除將長於操法之警兵擇送外其未經教練之兵輪流入所教練云

●匪警屢報

每當青紗障起胡匪出沒無常各城如是不獨我蓋平爲然惟近日警耗傳來謂城北聖水寺起有大股胡匪城南二臺子亦有强搶情事其餘被竊被劫者時有所聞縣知事已將警察馬步除暨警備隊選委數十名分途緝捕矣

▲大連▼

●知事與龜頭結義

聞日前復縣知事來連引渡胡匪時寓在西崗窯子街窯頭朱春山處兩情頗爲協洽遂訂爲金蘭之好不知其有何用意令人可發一笑噫民國官吏眞無價値矣

▲安東▼

●調查水災之損失

七月間江水爲災後潮溝及東江沿一帶損失頗鉅因當時水勢未退碍難調查清楚茲經警士挨戶調查共倒塌草房四十一間瓦房二十一間淹死豬六口至食料之浸濕傢俱之漂沒約計價値不下四十餘元刻已開具淸單呈報警察廳轉詳云

●重修橋梁

七道溝太和橋建築多年車馬往來絡繹不絕惟係木板多有損壞若不急爲修補難免失足涉險茲經日本居留民會籌集鉅欵重新修理凡應用石塊木料洋灰等項俱已購備齊楚刻正興工建築云

▲新民▼

●商號倒閉之恐慌

新民街市錢法雜亂現洋鈔票不足流通惟殷實商號所出之憑帖足以通融市面錢法由來已久前因水患甚鉅福聚豐之憑帖不甚融通並未發表惟協玉號出首阻曉經縣公署將該號罰辦插旗遊街詎料福聚豐實係本少利微竟指憑帖貳拾五六萬吊收買糧石希圖漏財入不抵出虧空過鉅日昨竟自關閉所有存儲該號之帖者驟聚三四百名登門吵鬧意欲罷市人民恐慌已極廖知事以前次插旗遊街未逾數日果然倒閉亦難爲情立即派人彈壓勸解緩日兌換嗣經商會出首調查實虧八萬餘吊無欵抵補縣署與商會雙方維持每日午前十鐘起至午後三鐘止暫且從權開付諒縣知事決不容該號飛帖謂財任意關閉必當令其變產償還焉

冠蓋往來

▲落合謙太郎氏（駐奉日總領事）偕同山口警部於十九日早由奉天赴新民查察水災情形即日回奉

▲佐藤安之助氏（滿鐵公所長）十九日早回奉

▲熊谷喜一郎氏（前日本石川縣知事）十九日早由北方過奉赴本溪湖

▲永井柳太郎氏（早稻田大學教授）十八日赴撫順即日回奉

▲中村光吉氏（朝鮮銀行大連支店長）十九日早由大連過奉赴長春

巡按署來見錄

（八月十九號）

新委代理鳳城縣知事沈國冕　以上均見

西豐縣清理積案委員倪泰　分奉縣佐楊俊　海龍縣警察所股員楊仲三　前留奉縣丞沈宗逵　湖南警察學業周樹滋　前彰武警務長邱信　以上稟安

▲開原▼

●登記所開辦

縣公署奉到高等審檢廳通飭畧謂調查不動產之登記原爲淸訟源而維財政無論置買抵典租賃房園田產均赴所登記若匿不投報逾限處罰云

●教員更替

縣行政公署竟隆三知事查西鎭南花樓初等小學校男女合校該校教員陳韶鳳年齡沖幼不甚相宜着與姜家油房學校教員劉豐年互相調換仰該教員等各赴學校授課以期相宜

云

●學校開學

本邑中央模範學校高等師範學校及女子師範學校初等高等男女各小學校現以暑假期滿均於八月十六日開學授課云

▲西豐▼

●防守嚴密

近來匪患滋多常在城之附近路劫綁票無日不絕鄉民幾不聊生吳知事以監獄關係重要特將各區保衛團調城現與防營協議防守之區域以西團及北區保衛團分爲西隊駐剳北山東西兩團駐紮東西二面防軍保護南面而以南團保守縣署凡一切行人必經守兵檢查後方准出入其防守之嚴密諒小醜雖插翅亦難飛入也

●小民將不得粒食矣

自歐戰發生後各種糧米之價格均異常低落近因天雨連綿氣候涼爽有碍禾稼之生長又兼江省降雪各處水災收穫之可望者僅有東西豐西安數城將來糧米之缺固不待言故本埠之米由八角漲至九角半而此後之米價恐尙有漲無落也

▲農安▼

●警察失職

占山史德勝某日因本城藝人蔣喜龍由郭禿口角該警並不排解擅持警棍連打數下經孫巡長攔回又於某日派其與陸軍抓車某號院內有賣柴車一輛未令該號知覺竟越墻趁車主未在擅自趕去即有某界人員見事不平稍與理辯該所孫巡長即嚇令警察史德勝毆逐出又於某日警察霍占山聯集十餘名在北門外某店互相結拜俗稱磕頭傍觀無不目覘手指如斯之行於警章大有妨碍況警有禁例該管巡長因何縱之不禁焉

▲吉林▼

●王揖唐確有任巡按使消息

陸軍上將王揖唐日前由奉赴

吉勸查越獄案一時論者謂其成行後有將任該省巡按使之說茲悉此議將成事實十四日政事堂有電致王上將據云爲預示大總統將特任該上將爲該省巡按使徵其政見並密令代勸聞儿界云

●政局將別開生面

吉林行政之敗壞達于極點致遲來需次史屢次彈劾總統決意嚴加整頓巡按一席以王揖唐氏最有希望大約不日即可發表將來左將軍或令王氏兼任亦未可知蓋王係文武兼資之材者也政務廳長聞將屬之孫煥庭氏孫曾任山東知府高等審判廳長現充中華民國大學副校長學識經驗皆甚宏裕必能勝任愉快云

●償還貸款之傳知

吉林商務總會日前發出傳單傳知欠繳建築貸欵各戶云准吉林財政廳函開查接管卷內省城各商領使火災建築貸欵本銀交至第一期利銀交至第一期所有欠繳第二期本銀及第三四五六七八等第七期本利銀兩經前財政司及本廳函請轉催各商號已成帙迄仍未繳實屬有負公家貸款規復市面之盛意欵關帑部未便任令久延現在銀價不昂措繳甚易貴總會爲衆商業之代表負有担保督催之責幸弗袖手坐觀延欠致誤解部歸欵除分函工務總會查照外相應函請貴總會查照刷印原函轉催各商一體遵照務將應交貸款本利依期繳淸倘再疲延不顧次不能代人受過惟有將欠繳各戶送交該管地方官從嚴追繳以重公欵而儆玩忽仍祈將辦理情形函覆查照爲荷等因准此查此案節經本會轉催各貸戶尙多玩延殊屬不成事體用再催催各貸戶務將應交建築貸欵各期本利速行措繳勿再稽除函復外合行傳催各貸戶體遵照云云

▲五常▼

●營業稅歸商會徵收

五常營業附加稅自前清宣統年間設局以來風潮迭起嗣後改由稅捐局代收業經遵辦在案茲聞商務分會日昨傳知各營業戶本年應納營業附加稅改歸由商會自收不知何故

▲長春▼

●分行消息

奉天[illegible]富殖業銀行今擬辦理各處分行特派籌辦處處長傅[illegible]君來長調查一切昨與本埠[illegible]行總理密談現已回奉不日即行分設於長春云

●將軍[illegible]察[illegible]軍

孟將軍此次由京而回於日前[illegible]時未能回省寓於吉長道尹公署應酬外人並檢閱第二十[illegible]形忙碌聞擬於十八號親到該埠南嶺陸軍各營視察各營兵士及營房地勢等節云

●[illegible]之口碑

頭[illegible]溝日本車站東頭均係巨商大賈非洋行公司即糧石生意日營[illegible]有保護之責各商莫不依賴自分派王玉亭巡捕到差以來該管區內各家咸有路不拾遺夜不閉戶之慶口牌載道[illegible]不稱頌其人之品學特誌報端以適閱者之心情云

▲哈爾濱▼

●出口貨須標明號碼

傳家甸江沿海關分所近以商號及轉運公司等每逢出貨物或貨包與貨箱等捆作一堆外面並無記號于臨時查驗多查對報單殊易混淆故日昨張貼布告凡後無論何等貨物外面封皮務須詳記號碼以免查驗時難于查對否則概不收受云

●日本鐵路學生來哈參觀

前已有長春日本鐵路學校之男女學生數人至中東鐵路公司內參觀一切由商務公司幫辦某相引至各科參觀日生極為滿意繼又赴鐵路他項機關並鐵路俱樂部參觀方始歸寓

●工藝研究所遷移

哈埠俄人組織戰時工藝研究所其本意係專為鼓勵本埠各工廠代為製造軍用品惟因事屬初創一時無從籌款故暫假道勝銀行為開會及辦事地點近有遠東著名慈善家俄茶商池斯卡潤福聲明情願將自居之大樓內撥出房屋數間作為該所辦公地點故該所定於十三日將辦事處遷入新房云

雜報

▲奉天▼

●盜掘城墻

省城小南邊門之西南隅土牆節經被人盜掘黃土本報誌之屢矣近聞盜掘日久已失範圍離該地警察貴若罔聞顯係得有盜賣黃土者之供給是以噤若寒蟬不然盜賣黃土之車輛每日由警察分駐所門口經過夫豈無所覺察如果視為無足輕重則土地權亦可不必有矣噫（品）

●有志竟成

小南門洋樓後于姓子在某校肄業家貧刻苦自勵父母以其年已弱冠日託冰人覓婦均因于子貧寠無與論婚者于氏子知其故乃謀堂上撥聚誓言非學成不娶此後益孜孜矻矻學業孟進由是嶄然見頭角畢業以英文擅長充當教員月得俸給六十金昨聞已納有和氏婦矣（乃）

●詐欺取財

有某甲顯者冒充與寶陞執事倪恩榮肆稱在櫃中窃得黑色鞍皮若干在外私賣有人向某購買即受其欺查此項假皮係用紙做成分為兩種號碼一皮背面印有生記字樣一皮背面印有義合成字樣每扎一百條價洋十三元五毛如講實買非到無人處不能授受且作窃盜狀過有生昌棧發棧人秦某亦受其欺損失小洋四元有奇現正懊喪萬狀望購貨者幸勿貪圖小利焉（未）

●開燈供客

烟禁雖嚴而一般黑籍中人仍不稍行斂跡大南門裡中華旅館斜對門石某向無正業每日在家售賣烟泡並開燈供客黑籍兒此來彼往望有管理之責者亟宜嚴行查禁以重煙政也可（冠）

●破鏡重圓

城內中心廟胡同住有雜貨商吳多祿之妻吳殷氏者現年二十八歲前年被扇商楊某拐帶至長春充下等娼妓不意去年楊某因事被人暗殺吳多祿之妻現復由長返奉尋吳姓家中叩頭求恕吳以其妻被人脅迫拐逃咎不在已遂令其搬回家中復為夫婦如初云（確）

●羞忿自戕

小西邊門外皇寺西首住戶尹萬清在某領事署充當廚夫已有五年家計賴以充裕其妻安氏不安於室結交鄰居無賴子趙某事為尹萬清所知意欲管束不圖反被其妻唾罵尹萬清羞忿交集遂於日昨在臥室內以尖刀自刺其喉際即時斃命云

●已非完璧

城北蒲河村郭姓女乳名小肥姿首艷麗人世殆無其匹與鄰子何貴姦好計經月餘當為乃母察覺閉置樊籠双方知難成眷屬郭女遂用車來賄還之故智携手乘輿潛奔匿居南關某客棧弗圖事機不密竟遭家人尾追強迫回屯於日昨過返云（確）

●撞傷幼童

大西關南鳴盛茶園門口昨有一八歲幼童在街玩戲適有一人力車疾行如飛該幼童未及躲閃致被洋車撞倒頭部受傷鄰家人聞知將車攔住不容放行後經行路人勸解令該車夫出洋一元作為醫藥費始行了結（冠）

●殺奸未遂

小東關天齊廟前住有張某者向揭易牙業日用本極充足無如其妻某氏不安於室憎嫌其夫油污偏体不愜心懷乃與鄰子某有染為張某聞知於日前偽稱外出擬移時旋返殺奸嗣為房主知悉恐釀禍端一面宜布險象一面迫令遷徙云（志）

●悍婦御夫

城內通積倉前胡同住戶韓某娶妻楊氏素稱潑悍日與其夫吵鬧已有母老虎之綽號而韓某習焉不察視若無物仍行私宿大南關某土娼家被其妻偵悉于昨晨黎明執挺往其處踹伏門外幸其夫得警報越垣而遁未遭毒手韓婦倖倖而歸是晚猶虎視耽耽以竄其遄返而痛毆之（志）

▲蓋平▼

●擢升稽查

警務稽查李潤浦昨已辭差遺缺以西門巡長邴善亭擢升已奉到李警長正式委任邊即到差聞警界人云邴君素具勇敢之風辦事認真今委斯職堪稱勝任姑誌之以為前途勉

●壓斃兒童

城東三里許馬家紙房有馮姓婦日與二子度日苦不堪言昨晚正在酣睡之際屋樑忽折竟將其十三歲之子壓斃該房東見其如此慘害給洋拾元買棺埋葬云

▲大連▼

●日警與苦力角力

昨日旁晚近江町警察派出所有警士壹名與壹年近不惑之某甲在空地相互角力而某甲力甚猛日警不能勝嗣又來一警相助始將其按倒於地雙方遂即罷休惟某甲咄咄不休云其腰中之錢不翼飛去向警士索償兩相齟齬嗣不知作何了結

●糧米漲價

近因各處水災損傷禾稼故各項糧米因

妓女一名以賣淫活距該妓女不安於室日昨與上江某客密約潛匿在赶馬車之方某家由某客搭坐安奉火車携帶妓女潛逃經車站上某某查知當授信告知陳永隆在二署將方某呈控能否抓獲尚未可知

●警廳取締奇服異裝之諭示（北京）

頃京師警察廳出示云照得衣服為章身之具原無尚乎新奇都市為首善之區宜先齊夫風俗查違警律第三十六條載犯左列各款者處以罰金第二項列奇裝異服有礙風化者等語法律規定何等森嚴況服之不衷為身之災古訓昭垂尤宜警惕乃省近來衣服式樣競為奇異幾於不中不西而婦女衣服日趨緊小亦殊失大家風範此等服式即在燕居私第猶屬不莊若於公共集合場所服之遊行實於風俗觀瞻兩有妨害本廳有維持風化之責為此示仰一體知悉嗣後各宜自重不得故着奇異服裝致干例禁各該家長亦宜隨時誥誡默化潛移俾服妖永絕風化日端本廳有厚望焉切切此示

●鄂陽新劣紳擾民記（湖北）

漢口函云中央舉辦驗契印花兩種新稅本責成地方官吏照章經徵防杜中飽取締正嚴不期陽新縣竟有承辦稅務之劣紳胆敢按村勒派加倍苛索之弊端發現舉國病民莫此為甚已由該地公民赴省上控特揭其大畧於下

陽新[illegible]自[illegible]任知事周行藻[illegible]辦驗契首先照解六萬元按四十里分派以里之大小派稅之多寡而辛亭里為四十里中之最小一區濱臨江岸僅一千五百餘戶派認千元之稅款自設立分所各戶踴躍輸將反較各大里為速詎區長劉紹陵因作惡廣攬權狼狽為奸額外勒索乘間肥己如戴家垸鄭姓八戶勒去十四串印大小契各一紙[illegible]兩姓六戶勒去十二串八百文未驗一契有地居宋鹼順過付吳家嘴馮洪發五戶勒去七串五百未驗一契潘家壩勒去四十餘串來契呈驗稍留至今屢催不發驗否尚不得知海口鎮吳劉尹三姓佃戶王碧江洲藥地一大塊契由業主王姓自驗而訛佃戶出錢二十串此係公民實質得有確據提出控告者餘尚難以枚舉又除驗費契紙之外每張大契勒出六十文小契勒出三十文從伊等津貼此尤各里所未聞者又驗費征取銀幣載在章而各戶以銅元銀元繳納伊等一概不收必每元算銅元一千五百更有奇者印花稅定章每分十五文伊等膽敢加倍抬價每分以三十文收納各戶莫之敢爭蓋該里俱係散戶小村惟嚴許兩姓獨大區長區佐狼狽相依藉威赫赫各戶繳款稍遲或不認苛派則刑驅勢迫牽牛阻糧立招巨禍祇得惟命是聽僉謂分所為兩逆龍之養老洞（嚴[illegible]大逆龍許為小逆龍皆二人當有徽號）劉該里公民以驗契終結當無再期印花稅尤永久性質長此以往地方實難担負故來省請命實迫於情勢之不得已幸該繳縣查辦想徐明知事廉明素著必有以善其後也

▲白頭新夫婦（北京）

西便門外草紙院住戶孫少亭年七十二歲有媒某為媒說妥本街楊姓女為妻年五十八歲已於十二號舉行結婚禮二老夫婦均已髮白如銀亦可謂老夫妻矣

▲豫西水災之情形（河南）

▲汴洛車路淤壓　汴洛車道自滎陽以西大抵因山開鑿費工極巨隴秦豫西大雨時行山水暴發該沿開山預者頗多所崩之土致將往來鐵道擁住凡由汴至洛之車既因之停止鐵路局已趕速派夫前往挑挖幸工程不大聞日內即可通車云

▲鄭縣亦遭水患　鄭縣本月四日九鐘天驟陰雨而車站馬路一帶並未積水待至十鐘餘時邑西山水大發白浪滾滾向東猛注致城外一帶盡成澤國歸至濟川街口水已深過三尺餘沿路新修之房屋被水衝淹倒塌之聲隨耳不絕北門外居民因水勢時幾有倒灌入城之勢幸城內警所趕派夫役將北門封閉用土堆塞始已所有四鄉受害情形實不堪寓目

之大宗[illegible]埠米價[illegible]增一日壹般貧民咸抱憂慮

▲安東▼

●拐婦潛逃

本埠赶馬車之陳永隆前往濟良所領得

▲黑山▼

●茶社興盛

本城[illegible]義廟後德盛茶社近有著名唱大鼓書之邢先生自營口來早晚在該社演唱全部三國及清音子弟書詞逐日招聚各界人物位置非常擁擠該社營業亦因之發達焉

●妓捐減收

縣城妓捐問歸警察經收現因雨水為災金融緊迫二三等妓館日見蕭條遊客稀少不啻無形取消在妓女固受莫大之影響而妓捐亦見減色矣

▲鐵嶺▼

●賭犯送縣

十七日上午警察事務所巡官趙升九偵知本城東街某戶設有賭局帶警當場捕獲賭犯劉小八等七名訊供賭要牌九不諱故即日飭巡官轉送縣署按名罰辦矣

●打傷牧童

邑南燒達溝居民吳姓小兒為蘇芽屯趙某家牧羊日前因牧羊經過同屯某甲麥場一時圈赶未周羊食某甲之麥某甲大怒手持木棒將該牧童打傷甚重經人將知當即進城控告未悉如何了結云

●棟拆樑崩

東關小橋子胡同路南劉家館子日前（十六日）正值滿座客坐之際房樑突然斷落幸未傷及別人祇將該館經某之某甲壓住觀者咸謂壓斃及經救出並未受傷雖然亦險矣

▲開原▼

●獲送竊犯

昨午御北箭場地方有某甲者在該處拿獲竊犯三名聲稱伊昨夜家中失去衣服等物訪知係該三人所為遂即一併扭送警察第一分區未悉如何追究云

●槍斃盜犯

警察四區前時拿獲盜匪史芳辰一名當即鞫訊委係遼中縣強搶當商案內之正犯章知事即移函遼中知照經遼縣委派承審員到縣公與犯會審供認不諱遂詳請正法飭經照准即於八月十五日提驗盜犯史芳辰綁赴刑場槍斃云

●戲玩致傷

西關劉姓之于年十五與同姓十三歲之幼童把倆刀玩戲因未加慎致十三歲之幼童惧傷稍長者之五指兩家各有理由均欲控訴法應擬佑以兩造均未成丁調處息事給款二十元俾作養傷之費云

●拿獲煙犯

邑東楊木林子住戶楊某烟癮未戒私設私賣毫無顧忌日前楊某正在吸食時被禁煙所巡差聞知將其烟具拿獲併交案當經審知罰洋大洋四十元以昭懲戒云

●盜賊蜂起

青紗障起遍地伏莽搶劫之案層見迭出近聞昌開連界之地盜賊不時出沒大股小稍不一而足綁票勒贖者實繁有徒望有緝捕責者速即堵剿防勦以清盜源而免騷擾云

▲西豐▼

●沿門化緣

西門裏老爺廟原有廟堂數間僧房數間足以安身近來該寺僧人有厭故喜新之意乃邀同市面八若干按戶請求布施多者數十元少者亦二三元查其簿載已達數千元之多據僧人日尚未足數噫予嘗見有提倡國民捐及登切義舉者衆人多退縮不前僧徒以神佛之力相迫勸則揭助踴躍矣國民程度於此可見

●杖斥偵探

偵探王慶恩為北區王慶麟之弟素無正業故入伍後多有不法情事前者劉幫統查禁鴉片恐其在市攪擾欲携之去王報病不從及劉幫統返豐密使人查察王果未能守分當即杖責三百斥其出營並貼條閭巷俾衆週知

▲遼源▼

●爭風鬪毆

本邑西公所後胡同住戶曹姓婦年二十餘素與鄰紀石某有染近又勾識二十七師來遼買馬之某兵現因馬已購齊不日返奉於夜間與該婦約會竟被石某撞遇石某怒火中燒致起衝突互相毆打鬪抓多時始經鄰人勸解息事云

●死於非命

本邑北街景家店東隣趙某之子年十三歲在初等小學堂肄業因放暑假回家該[illegible]門首有拴馬石椿一個高約五尺[illegible]由中間折斷用洋灰結住該童於[illegible]十三日午間欲上該石椿玩戲一蹶而上石椿突倒將幼童頭顱壓傷立即斃命其父母抱尸痛哭令人慘惻不止

▲長春▼

●蓄畫山水

本埠西大街福順花店路北王乾舖院內住有[illegible]山水之雷崇山岩[illegible]所畫之山層[illegible]遠近分明畫水則浪滾滔々[illegible]使人觀之如臨其境因之價[illegible]於門每張價值二元現在大有供給不暇之勢云

●商業中之巨擘

本埠[illegible]經理人王彩章君長於經營在本埠商界多年與各商交易最有信用是以[illegible]利甚數該號房屋為福興德舊房經日前動工修飾門面市房巍然一新今已竣工聯號雜貨估衣金店錢莊連號皆在[illegible]街一處實甚壯觀至於交易廣[illegible]商界中之卓卓者

▲吉林▼

●[illegible]博物標本

[illegible]學一科理深而意精[illegible]講是學者非具[illegible]模型者[illegible]足以收實效中國各省學校需用標本向購自外洋我國之標本不多吉林商會專設博物標本實習所第一次祇畢業九人因款項支絀旋即停辦越年餘該所經歸併師範別設一班該班於前冬畢業後又行停辦前後兩班所製各種標本成績極佳較外洋來者有過之無不及惟所造無多以致未能實銷則該科主任教員莫貴華張俊年二君以是科最為重要我國今日大不可缺擬請公署將此項科目歸入省立甲種工業學校並設專科製造銷售以挽利權云

●省教育會改選誌詳

省教育會因副會長劉會同辭職所評議員之不在省者又有八名故函知各會員於十五號午前十一時開全體會補選副會長評議員並請巡按使到會監察並及教育科朱代主任蒞會並十二時振鈴開會屆期各會員到會者八十名部按巡公及會正會長楊君作舟報告開會宗旨宣巡按復宣告教育會宗旨乎學務進行之利益及應行整頓之要點般殷訓誡約半小時全場鼓掌如雷繼有會員某君提議謂巡按使提倡學務既如此熱心則正副會長與評議員應即壹併改選以期重行整頓云々楊會長謂此說當與辭職候便改組各會員因正會長任期未滿應否改選宜取多數表決於是由會員楊明欽君決可否決兩籤備於起立在樁轉過宣佈用正式投籤表決法及收籤後經孟巡按使查點否決者二籤可決籤居多數因即預備票匭先行選舉正副會長用連記記名法投票畢復經楊會員等當衆檢票朗讀得票人姓名法政學校校長劉哲得三拾四票最多數當選為正會長省立第壹中學校長韓銳得貳拾六票當選副會長[illegible]得貳拾四票[illegible]選副會長繼又投票選舉評議員貳拾員至午後三時始振鈴散會茲將評議員姓名票數列左

楊毓時　三七　鄭秉璋　三三　李景[illegible]
葉翰卿　二六　[illegible]初聲　二六　牛兆[illegible]
沙鍾濤　二五　[illegible]樹聲　一九　吳玉琛[illegible]
孫樹清　一七　[illegible]倩修　一五　韓瑞汾[illegible]
袁凱臣　一二　[illegible]維宗　一〇　李膺恩[illegible]
單　銳　八　王昌[illegible]　七　王　俊
沙鍾源　六　王[illegible]蘭　六　劉樹春
馮成[illegible]　六　[illegible]信三　六　姜景齋
楊作舟　六　[illegible]錫齡　五　韓乃賡
朱文錦　四　部漢忠　四　邵[illegible]

批示

▲巡按使署批示

原具稟[illegible]香谷　據稟志同慶委託該商購買寶豆石賠錢甚鉅至勒不[illegible]繳款[illegible]情查此案既在鐵嶺縣稟控有案且該縣已將志同慶經[illegible]劉松岩羈押並無袒護不遵[illegible]即[illegible]劉松岩飾詞延宕該商亦仍候該縣迅飭[illegible]稟候由[illegible]准此批

原具稟人桑子良　據稟已悉此案既經縣宣判應歸司法範圍該民如不服應即依限上訴毋庸來署多瀆自誤此批

原具稟吳文元　稟悉此案要點既在審判官應迴避而不迴避如果屬實應即[illegible]級審判廳試辦章有違究係若何情形仰高等審判廳查明錄案復奪此批

日本郵船會社航路廣告 大連出張所

高砂丸 八月二十一日(陰七月十一日)往太沽牛莊
相模丸 八月三十日(陰七月二十日)往天津牛莊

日本郵船會社代理店 三井洋行大連支店 電話(二一〇)(四六〇)
啟者東京大阪兩處各所有客票請至本所購買

東三醫院遷移廣告

啟者本院自設立以來十載於茲凡來診療者無不審愼用事考察病源一經治療愛病者實蒙各界之信任得以日漸發達茲緣舊址房宇狹窄不足以酬諸君子玉雅到特於日前遷移於舊址之北首坐西洋井胡同西東大門內卽是　光顧請移之於院可也特此聲明另紀相左

山口運輸公司

啟者本公司鐵路省神戶設立有歷經年經營本公司振興業務本公司特於大連開設門面以及本站有支店出張所於長春、公主嶺、四平街、開原、鐵嶺、奉天、遼陽、牛家屯、西營口、順便是此今在營口新開街重新設立門面至於各處運送貨物上下均在此辦理皆可易辦如蒙賜顧請為面議

專代客轉運貨物均各

大連市監部

支店出張所在地　長春、公主嶺、四平街、開原、鐵嶺、奉天、遼陽、牛家屯、西營口、順

設在開各支店設在專用鐵路枝條　長春　公主嶺　四平街　開原

本店 朝鮮京城南大門通
資本金壹千萬圓
朝鮮銀行奉天出張所

奉天小西關路北

電話 日 長 五二一 五二四 所長住宅 日長三二一三

支店 東京、大阪、大連、安東縣、長春、平壤、仁川、大邱、元山、釜山、鎮南浦、群山、木浦、馬山、新義州、會寧、

出張所

月開於銀行普通各項事務本銀行咸可辦理而尤力求敏捷詳確以期無負各界之託並於中外各通商巨埠設有代理之處以便往來滙兌本銀行發行之紙幣無論與何時皆日本銀行發行之兌換券相同而可按日銀票日金面額兌換

俄商秋林洋行

啟者本行在哈爾濱分設在奉天鼓樓北大街路東歷有年所現有貨物零售批發並指定期意今特由本國運到各種頂上毛氈大哈拉青口絨斜文布哈色印花布合斜子布地漆布及罐頭食物各色洋酒頂上香濱草食地圖白蘭地開飯所用物品無不齊備新到真正美人牙粉羅綢香皂雜色香皂各樣香水蜜油洗臉具五金鐵器各種縫紉機器木匠應用器具廚房木鐵傢具一切俱全留聲機千里鏡西式皮靴皮鞋並有頂上小皮箱皮包雜色漆紙煙各樣磁器花素茶呼杯盤一概俱全其餘種種新中外綢商加備華青一切價目無不格外克己恐未週知特此佈告 芝蔴

中國電話二百九十二號

斷癮靈藥
中日官署認可
紅色戒煙丹
百病俱除

效能價格

戒除鴉片嗎啡各癮善治男婦老少胃腸疼痛氣血虛損體弱神憊咳嗽氣喘腎弱精遺遍身麻木并婦女月經不調等症其效如神

大包	一元	百三十丸
中包	五角	六十丸
小包	二角	二十丸

外埠購藥先寄藥價郵費由本房自備

總發售處 奉天十間房大街路南 光祐大藥房 電話三百七十一號

分行 大連監部通一丁目

各地均有代售店

眞僞宜辨

本行製錠造油皆選上等材料筒頭蓋有雙獅馬火印為記遠近馳名銷路極廣不料安東福慶棧內寓石島恒盛泰船戶竟敢由鹽城販運劣貨來安冒充本行牌記貽給恆興湧染房使用不符將原貨退回經本行人查知調驗實其筒式及牌記與本行無異惟兩頭週圍洋字模糊不清確係就筒改貨似此奸詐無恥殊與本行營業大有妨碍亟應究辦以儆效尤先登報聲明以免魚目混珠之誤并希購貨諸君到本行定購庶不至再受人欺尤為殷盼耳

駐安愛禮公司分行謹白

志合發錢莊

本號開設在奉天大西門裏路北門首前挽洋園銀兩各埠銀行鈔票滙兌票滙電滙

北京天津上海等處銀圓銀兩無不揀便有向該處滙兌者請移玉敝號面議滙費務必從廉特此奉佈

中國電話一一九八號　日本電話四十四番

清快丸

常言人身之康健能作非常之事業成敵國之富翁

常服清快丸體弱者卽強血衰者卽壯雖然無病人常備清快丸除不虞之病心神爽快異常體健身康誠是長壽至寶之靈藥也特聲明主治勤能

中暑中寒時疫霍亂惡心嘔吐肚腹疼痛目眩昏倒精神鬱結船車暈眩酒醉昏迷等諸症

本舖 日本大阪市 高橋盛大堂

定價

小包六分　中包一角二分　大包三角　小盒六角　大盒一元二角

本報招募分館代派處廣告

啟者本報自出版以來歷年數年之久所言論純正事體精詳已為遠近各界風所知無不欲購閱本報以廣見聞也故今本報擬欲再施擴充銷路特將現未設立分館代派處之各地另行招募經理或代派處藉以便利僻塞之地均得易為購閱如有熱心公益願代提倡本報欲任下列之各地分館經理或代派處能先自出就近妥實承保者請卽通函或親來本館面訂一切可也茲將未設分館代派處各縣開列於左

北京　五常縣　義州　金州　復州　寬甸縣　奉化縣　呼蘭
南古塔　通什河　興京　輯安縣　臨江縣　盤山縣　柳河縣　彰武縣
康平縣　懷德縣　洮南府　西安縣　安圖縣　撫松縣　鎮東縣　開通縣
靖安縣　長白府　安廣縣　輝南縣

報營業部啟

天下一品老牌
太陽啤酒

老牌太陽啤酒歷有年矣本公司釀造精良汲引萍葉等甜上山泉揀選名區油麥加配各種料醞材而成其色清味純歷久不變芳香馥郁甘淡適口飲之有益於衛生清熱開胃滋補氣血實為養身之妙品也

此番更名係因在中國南方一帶原用今名故改從一致以圖便利至品質則仍與從來相同且更加細即請顧是幸

大日本麥酒公司

總經理 奉天十間房 盛進商行奉天支店 電話日四十五號

獅子牙粉

齒牙與疾病之關係

齒牙之良否與人生之健康關係殊鉅此已久為一般人士所共認矣近頃復有有名之齒科醫士關於齒牙之應嚴守衛生特發表最警切之報告殊足發吾人之深省茲特略述于下

一　有某君罹不眠之症纏綿至十七年之久溯其病原據云實由于三枚之病齒引起云云

二　復有某君罹眼疾多年不愈據病者之自陳其始亦由於齒牙不良所致

三　此外尚有某婦人罹精神病甚劇醫藥罔效據醫士之報告其原因亦多由於齒牙有疾之故云云

觀以上三者之實例可知齒牙最宜嚴重衛生由此亦可以恍然矣諸君其有注意於齒牙之疾病者尚祈速用此最優美高尙之獅子牙粉必克保齒牙之健康預防一切齒疾緣此粉實足為保齒之良品尙諸君勤用不怠即足獲一身之幸福也